



**Narada**  
**dotycząca wyników i wniosków**  
**ze sprawowanego nadzoru pedagogicznego**  
**przez Lubuskiego Kuratora Oświaty**  
**w roku szkolnym 2015/2016**  
**i organizacji roku szkolnego 2016/2017**

**(publiczne i niepubliczne przedszkola)**



## *Program narady*



1. Powitanie uczestników narady.
2. Wystąpienie Lubuskiego Kuratora Oświaty.
3. Wyniki i wnioski wynikające ze sprawowanego nadzoru pedagogicznego nad szkołami i placówkami przez Lubuskiego Kuratora Oświaty w roku szkolnym 2015/2016:
  - ewaluacje zewnętrzne całościowe i problemowe,
  - kontrole przewidziane w planie nadzoru pedagogicznego Lubuskiego Kuratora Oświaty,
  - kontrole w trybie działań doraźnych, skargi,
  - wspomaganie.
4. Monitorowanie pracy szkół i placówek.
5. Przerwa.
6. Organizacja nadzoru pedagogicznego w roku szkolnym 2016/2017:
  - kierunki polityki oświatowej państwa,
  - planowe działania w zakresie nadzoru pedagogicznego,
  - doraźne działania w zakresie nadzoru pedagogicznego,
  - monitorowanie pracy szkół i placówek.
7. Zmiany w przepisach prawa oświatowego.
8. Pozostałe zadania Lubuskiego Kuratora Oświaty.
9. Oferty lubuskich placówek doskonalenia nauczycieli na rok szkolny 2016/2017 dotyczące doskonalenia nauczycieli oraz wspomaganie szkół i placówek.
10. Komunikaty, podsumowanie i zakończenie narady.



## *Liczba nadzorowanych szkół i placówek*



**Lubuski Kurator Oświaty**



**1281  
szkół i placówek**

**761 samodzielnych**

**520 w zespołach**

**882 dyrektorów**



# **Realizacja podstawowych kierunków polityki oświatowej państwa w roku szkolnym 2015/2016**



## *Podstawowe kierunki polityki oświatowej państwa ustalone przez MEN na rok szkolny 2015/2016*



Minister Edukacji Narodowej (pismo DJE-WNP.4092.114.2015.AL z dnia 23 lipca 2015r.) ustalił w roku szkolnym 2015/2016 następujące podstawowe kierunki realizacji polityki oświatowej państwa :

- 1. Wzmocnienie bezpieczeństwa dzieci i młodzieży, ze szczególnym uwzględnieniem dzieci ze specjalnymi potrzebami edukacyjnymi w młodzieżowych ośrodkach wychowawczych, młodzieżowych ośrodkach socjoterapii, specjalnych ośrodkach szkolno-wychowawczych, specjalnych ośrodkach wychowawczych i ośrodkach rewalidacyjno-wychowawczych.**
- 2. Podniesienie jakości kształcenia w szkołach ponadgimnazjalnych poprzez zaangażowanie przedstawicieli partnerów społecznych w dostosowywanie kształcenia zawodowego do potrzeb rynku pracy.**
- 3. Rozwijanie kompetencji czytelniczych oraz upowszechnianie czytelnictwa wśród dzieci i młodzieży.**
- 4. Edukacja matematyczna i przyrodnicza w kształceniu ogólnym.**

**Rok szkolny 2015/2016 ogłoszony został przez Ministra Edukacji Narodowej  
Rokiem Otwartej Szkoły**



W związku z realizacją podstawowych kierunków polityki oświatowej państwa **Lubuski Kurator Oświaty** w roku szkolnym 2015/2016:

- przeprowadził **128** ewaluacji zewnętrznych w zakresie wymagań uwzględniających problematykę kierunków,
- przeprowadził **101** kontroli przewidzianych w Planie Nadzoru Pedagogicznego Lubuskiego Kuratora Oświaty z wykorzystaniem arkuszy kontroli zatwierdzonych przez ministra właściwego do spraw oświaty i wychowania,
- przeprowadził **239** kontroli w trybie działań doraźnych na sygnalizowane nieprawidłowości w szkołach i placówkach związane z problematyką kierunków, **43** skargi i **23** kontrole sprawdzające w ramach programu „Strategia LKO w zakresie poprawy efektów działalności dydaktycznej szkół podstawowych i gimnazjów województwa lubuskiego”,
- przeprowadził **2** monitorowania wynikające z danego kierunku,
- podejmował wiele działań na polecenie MEN, ORE wynikających z kierunków polityki oświatowej państwa.



**Wyniki i wnioski**  
**wynikające ze sprawowanego nadzoru**  
**pedagogicznego nad szkołami i placówkami**  
**przez Lubuskiego Kuratora Oświaty**



# **Ewaluacje zewnętrzne całościowe i problemowe**





## Liczba przeprowadzonych ewaluacji zewnętrznych w latach 2009-2016

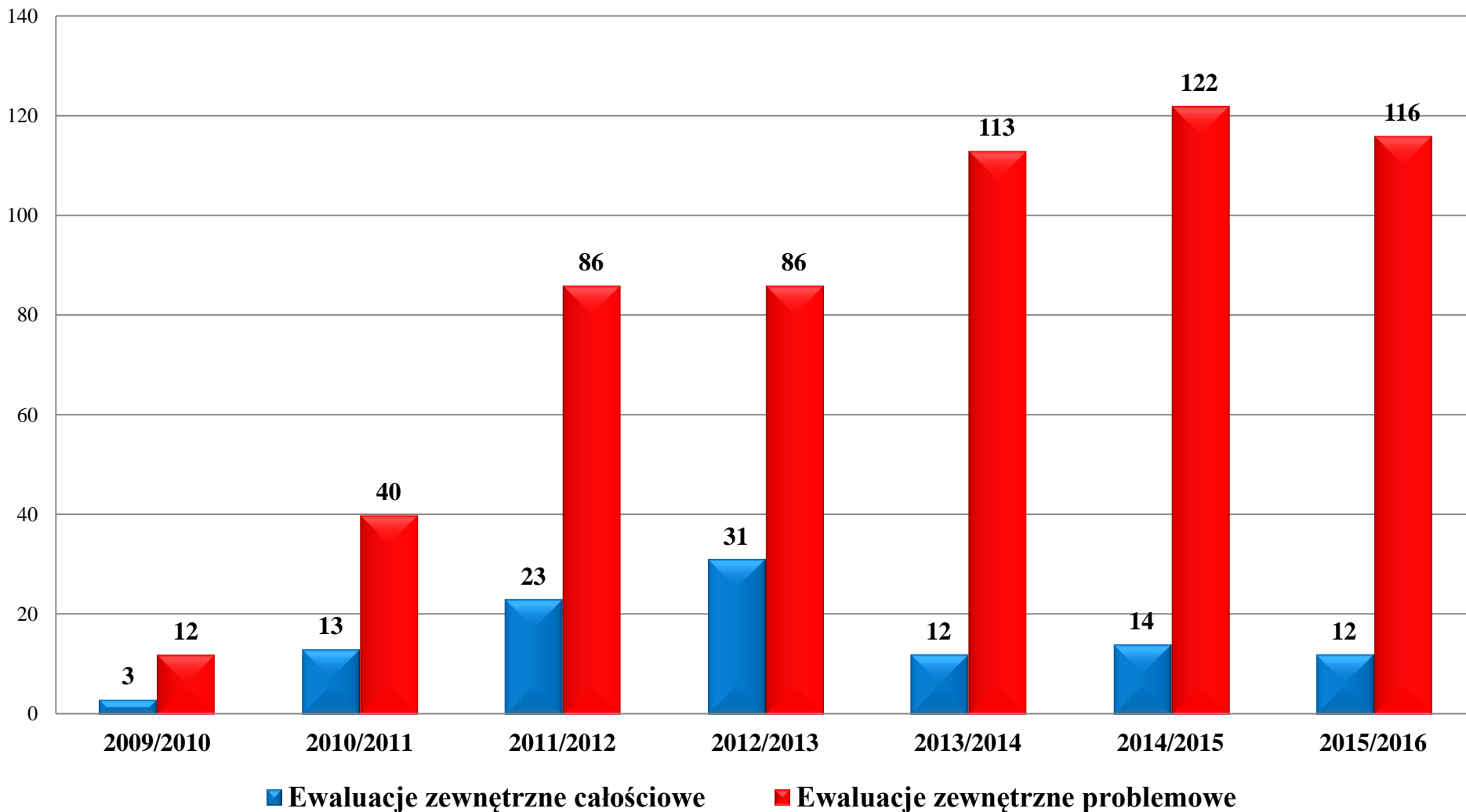



## Realizacja ewaluacji przeprowadzonych w roku szkolnym 2015/2016

Lp.	Typ szkoły lub placówki	Liczba ewaluacji		
		całościowe	problemowe	łącznie
1.	Przedszkola	4	37	<b>41</b>
2.	Szkoły podstawowe	5	33	<b>38</b>
3.	Gimnazja	1	12	<b>13</b>
4.	Licea ogólnokształcące	-	9	<b>9</b>
5.	Technika	-	5	<b>5</b>
6.	Zasadnicze szkoły zawodowe	-	4	<b>4</b>
7.	Szkoły specjalne	-	8	<b>8</b>
8.	Poradnie psychologiczno-pedagogiczne	1	-	<b>1</b>
9.	Placówki kształcenia ustawicznego i inne, o których mowa w art. 2 pkt 3a ustawy	-	3	<b>3</b>
10.	MOW-y, MOS-y i inne ośrodki, o których mowa w art. 2 pkt 5 ustawy	1	4	<b>5</b>
11.	Placówki zapewniające opiekę i wychowanie, o których mowa w art. 2 pkt 7	-	1	<b>1</b>
<b>Razem:</b>		<b>12</b>	<b>116</b>	<b>128</b>

## *Ewaluacje zewnętrzne*

### *Wymagania wobec przedszkoli*

Lp.	Nazwa wymagania	Nie spełnia wymagań na poziomie podstawowym	Polecenie art. 34 ust. 2b
1.	Przedszkole realizuje koncepcję pracy ukierunkowaną na rozwój dzieci.		
2.	Procesy wspomaganie rozwoju i edukacji dzieci są zorganizowane w sposób sprzyjający uczeniu się.		
3.	<b>Dzieci nabywają wiadomości i umiejętności określone w podstawie programowej.</b>	<b>X</b>	<b>PPEK</b>
4.	<b>Dzieci są aktywne.</b>	<b>X</b>	<b>PPEKiW</b>
5.	<b>Kształtowane są postawy i respektowane normy społeczne.</b>	<b>X</b>	<b>PPEW</b>
6.	<b>Przedszkole wspomaga rozwój dzieci, z uwzględnieniem ich indywidualnej sytuacji.</b>	<b>X</b>	<b>PPEK</b>
7.	Nauczyciele współpracują w planowaniu i realizowaniu procesów edukacyjnych.		
8.	Promowana jest wartość wychowania przedszkolnego.		
9.	Rodzice są partnerami przedszkola.		
10.	Wykorzystywane są zasoby przedszkola i środowiska lokalnego na rzecz wzajemnego rozwoju.		
11.	Przedszkole w planowaniu pracy uwzględnia wnioski z analizy badań zewnętrznych i wewnętrznych.		
12.	Zarządzanie przedszkolem służy jego rozwojowi.		

**PPEK – program i harmonogram poprawy efektywności kształcenia,**

**PPEW – program i harmonogram poprawy efektywności wychowania,**

**PPEKiW – program i harmonogram poprawy efektywności kształcenia i wychowania.**



## Poziom wysoki



**Podstawa prawna: § 6 ust. 3 ww. rozporządzenia:**  
„Szkola lub placówka spełnia badane wymagania, jeżeli realizuje każde z tych wymagań co najmniej na poziomie podstawowym”.



## Poziom podstawowy





# *Ewaluacje zewnętrzne w przedszkolach oraz oddziałach przedszkolnych w szkołach podstawowych*



## Przedszkola

■ % spełnienia ■ % niespełnienia

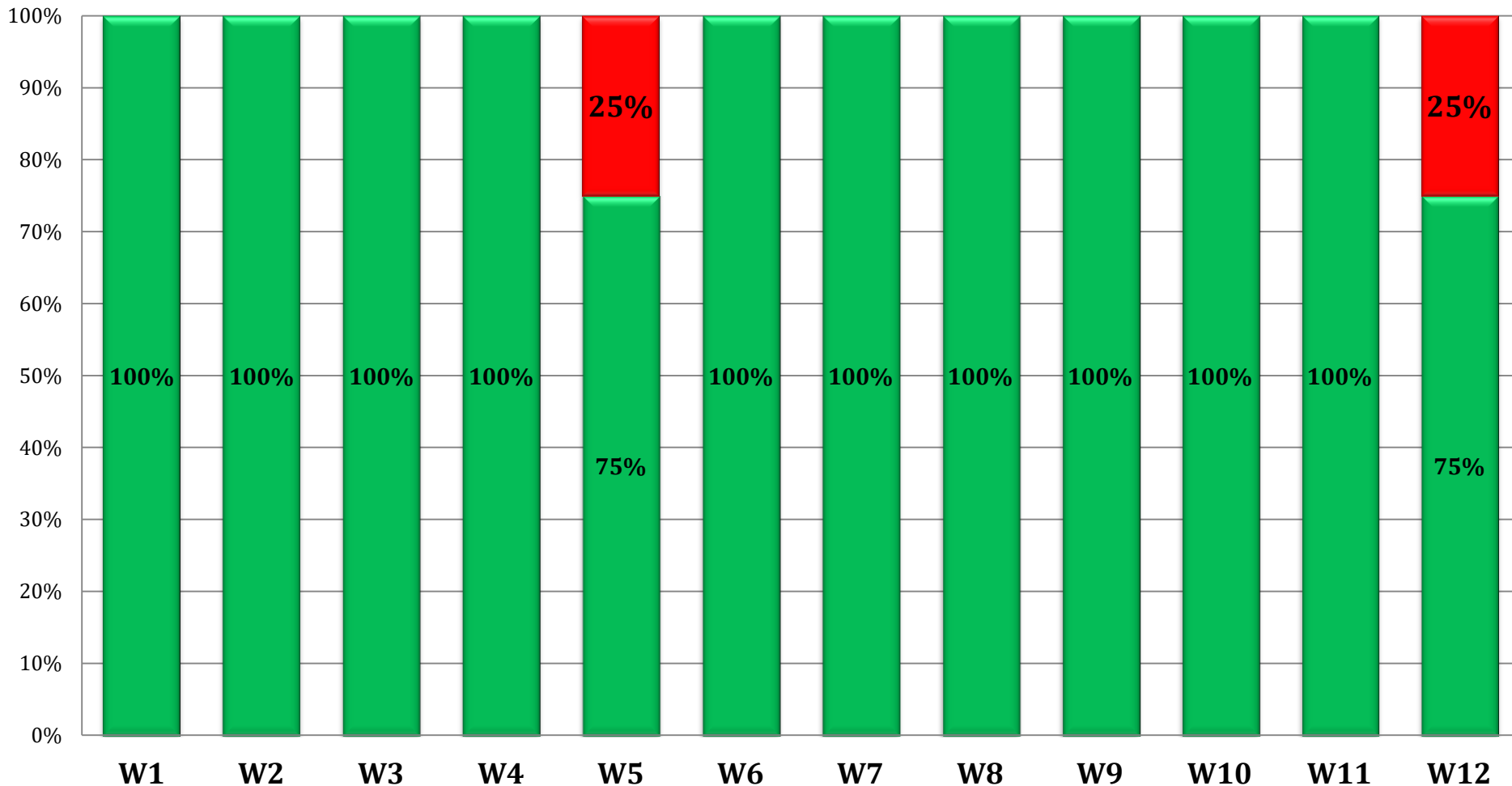



1. Przedszkola, we współpracy z rodzicami, działają zgodnie z przyjętą koncepcją pracy oraz w oparciu o diagnozę potrzeb środowiska, w którym funkcjonują, w sposób systematyczny współpracują z wieloma podmiotami i instytucjami lokalnymi w zakresie realizowanych zadań, co wpływa na wszechstronny rozwój dzieci.
2. Nauczyciele motywują dzieci do samodzielnego działania poprzez interesujące zajęcia, dobór aktywizujących metod pracy i ciekawych pomocy dydaktycznych, realizują programy autorskie i projekty edukacyjne adekwatne do potrzeb i zainteresowań dzieci, które motywują je do podejmowania różnorodnych aktywności i przyczyniają się do ich zaangażowania w zajęcia.
3. Rzeczywisty udział rodziców w modyfikacji założeń koncepcji pracy przedszkola jest niewielki, akceptują oni działania realizujące koncepcję pracy i uczestniczą w wielu działaniach na rzecz środowiska i placówki.



# **Kontrole przewidziane w Planie Nadzoru Pedagogicznego Lubuskiego Kuratora Oświaty**

*Realizacja kontroli przewidzianych  
w planie nadzoru pedagogicznego Lubuskiego Kuratora Oświaty  
w roku szkolnym 2015/2016*



Temat kontroli	Plan	Wykonanie
<b>Temat 1:</b> Zgodność zatrudnienia nauczycieli szkół i placówek z wymaganymi kwalifikacjami	27	27
<b>Temat 2:</b> Zgodność z przepisami prawa przeprowadzania egzaminów klasyfikacyjnych	30	30
<b>Temat 3:</b> Zgodność działania placówek niepublicznych z przepisami rozporządzenia Ministra Edukacji Narodowej z dnia 12 maja 2011 r. w sprawie rodzajów i szczegółowych zasad działania placówek publicznych, warunków pobytu dzieci i młodzieży w tych placówkach oraz wysokości i zasad odpłatności wnoszonej przez rodziców za pobyt ich dzieci w tych placówkach	3	3
<b>Temat 4:</b> Zgodność z przepisami prawa wydawania orzeczeń i opinii przez zespoły orzekające działające w publicznych poradniach psychologiczno – pedagogicznych	6	6
<b>Temat 5:</b> Realizacja kształcenia ustawicznego w formach pozaszkolnych oraz prowadzenie dokumentacji kształcenia zgodnie z przepisami prawa oświatowego	4	4
<b>Temat 6:</b> Prawidłowość organizacji pracy świetlicy szkolnej zorganizowanej w publicznej szkole podstawowej	31	31
<b>Razem:</b>	<b>101</b>	<b>101</b>





## *Typy szkół i placówek oraz liczba przeprowadzonych w nich kontroli przewidzianych w planie nadzoru pedagogicznego Lubuskiego Kuratora Oświaty w roku szkolnym 2015/2016*

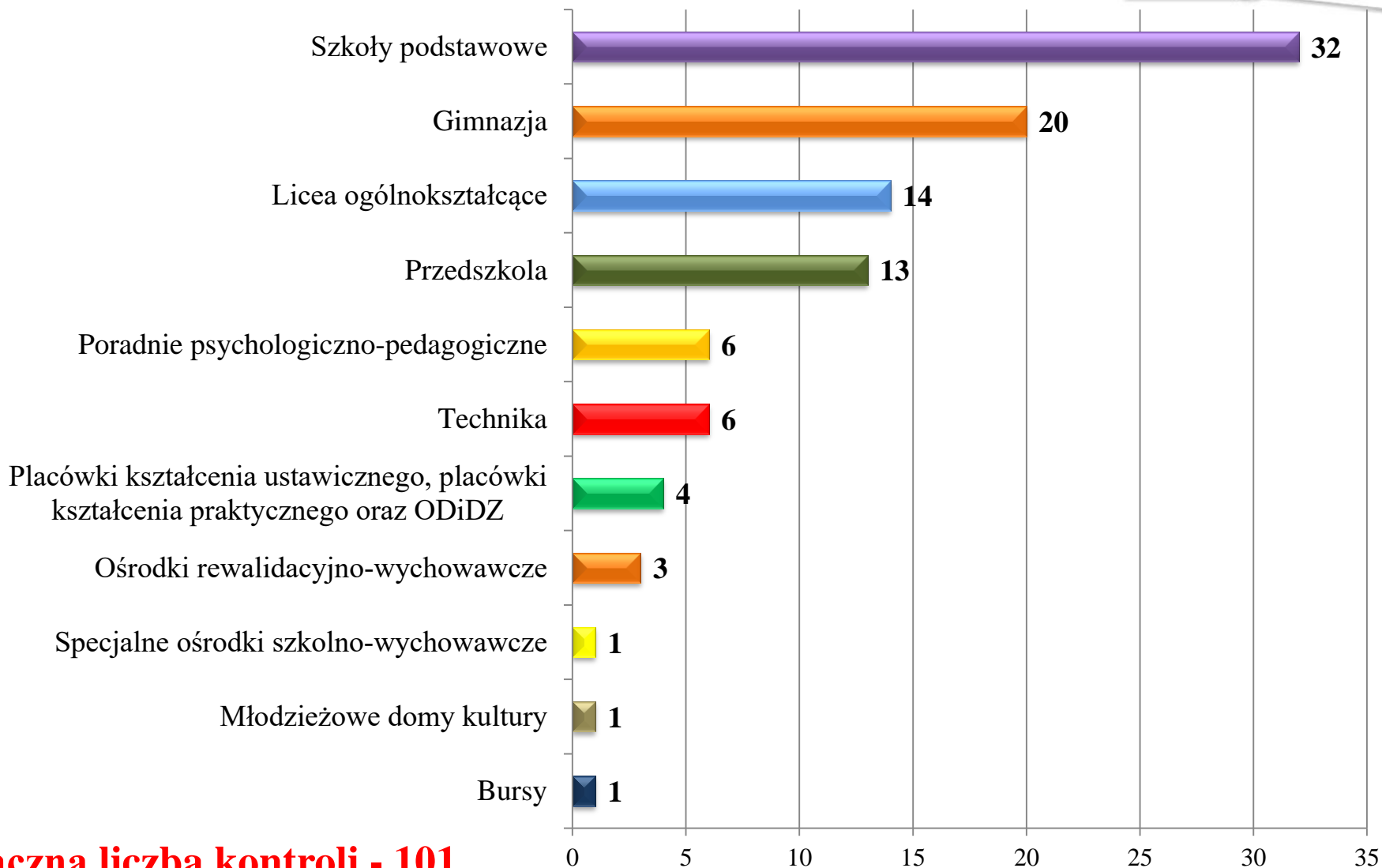

**Łączna liczba kontroli - 101**

*Realizacja kontroli przewidzianych  
w planie nadzoru pedagogicznego Lubuskiego Kuratora Oświaty  
w roku szkolnym 2015/2016*



Typy szkół i placówek	Liczba przeprowadzonych kontroli	Liczba wydanych zaleceń
Przedszkola	13	0
Szkoły podstawowe	32	10
Gimnazja	20	26
Licea ogólnokształcące	14	4
Technika	6	15
Placówki kształcenia ustawicznego, placówki kształcenia praktycznego oraz ODiDZ	4	6
Ośrodki rewalidacyjno-wychowawcze	3	0
Bursy	1	0
Młodzieżowe domy kultury	1	0
Specjalne ośrodki szkolno-wychowawcze	1	0
Poradnie psychologiczno-pedagogiczne	6	19
<b>Razem:</b>	<b>101</b>	<b>80</b>



*Wnioski wynikające ze sprawowanego nadzoru pedagogicznego ustalone  
w wyniku przeprowadzonych kontroli przewidzianych  
w planie nadzoru pedagogicznego Lubuskiego Kuratora Oświaty  
w roku szkolnym 2015/2016*



**Przedszkola:**

1. W przedszkolach, w których przeprowadzono kontrolę, wszyscy objęci kontrolą nauczyciele posiadali wymagane prawem kwalifikacje. Posiadali przygotowanie merytoryczne do nauczania danego przedmiotu (prowadzenia zajęć) oraz przygotowanie pedagogiczne.



**Działania doraźne prowadzone,  
gdy zaistnieje potrzeba podjęcia działań  
nieprzewidzianych  
w Planie Nadzoru Pedagogicznego  
Lubuskiego Kuratora Oświaty**



# **Kontrole w trybie działań doraźnych**



*Wnioski wynikające ze sprawowanego nadzoru pedagogicznego  
ustalone w wyniku przeprowadzonych kontroli w trybie działań doraźnych  
i innych kontroli wynikających z odrębnych przepisów*



Kontrole w trybie działań doraźnych są przeprowadzane przez organ sprawujący nadzór pedagogiczny w sytuacji, gdy zaistnieje potrzeba przeprowadzenia w szkole lub placówce działań nieujętych w Planie Nadzoru Pedagogicznego Lubuskiego Kuratora Oświaty.

W roku szkolnym 2015/2016 przeprowadzono **239 kontroli** w trybie działań doraźnych w szkołach nadzorowanych przez **181** dyrektorów.



*Wnioski wynikające ze sprawowanego nadzoru pedagogicznego  
ustalone w wyniku przeprowadzonych kontroli w trybie działań doraźnych  
i innych kontroli wynikających z odrębnych przepisów*

**Kontrole w trybie działań doraźnych przeprowadzono:**

a) na wniosek, prośbę, w związku z informacją pozyskaną od:	Przedszkole	Szkola podstawowa	Gimnazjum	Liceum Ogólnokształcące	Technikum	Zasadnicza Szkoła Zawodowa	Szkola policealna	Liceum dla dorosłych	Szkola policealna dla dorosłych	PPP	SOSW	RAZEM:
<input type="checkbox"/> MEN		1								9		10
<input type="checkbox"/> Organu prowadzącego szkołę lub placówkę		1										1
<input type="checkbox"/> Prokuratury												0
<input type="checkbox"/> Rzecznika Praw Obywatelskich		1										1
<input type="checkbox"/> Rodziców	18	47	14	2	2	1					5	89
<input type="checkbox"/> Uczniów				1	1			1				3
<input type="checkbox"/> Nauczycieli		1	2								1	4
<input type="checkbox"/> Rzecznika Praw Dziecka		2										2
<input type="checkbox"/> Innych podmiotów, np. policja, sądy	3	16	3			1		1				14
b) na skutek stwierdzenia przez Kuratora Oświaty potrzeby przeprowadzenia kontroli doraźnej	8	64	33	6	2					1	1	115
<b>RAZEM:</b>	<b>29</b>	<b>123</b>	<b>52</b>	<b>9</b>	<b>5</b>	<b>2</b>	<b>0</b>	<b>2</b>	<b>0</b>	<b>10</b>	<b>7</b>	<b>239</b>





*Wnioski wynikające ze sprawowanego nadzoru pedagogicznego  
ustalone w wyniku przeprowadzonych kontroli w trybie działań doraźnych  
i innych kontroli wynikających z odrębnych przepisów*

<p><b>Zgłaszane nieprawidłowości w obszarach funkcjonowania szkół i placówek:</b></p>	Przedszkole	Szkoła podstawowa	Gimnazjum	Liceum Ogólnokształcące	Technikum	Zasadnicza Szkoła Zawodowa	Szkoła policealna	Liceum dla dorosłych	Szkoła policealna dla dorosłych	PPP	SOSW	POTWIERDZONE	NIEPOTWIERDZONE	RAZEM:
<p><input type="checkbox"/> przestrzeganie zasad oceniania, klasyfikowania i promowania uczniów oraz prowadzenia egzaminów, a także przestrzeganie przepisów dotyczących obowiązku szkolnego i obowiązku nauki</p>		45	27	2	2	1		1				61	16	77
<p><b>Zgłaszane nieprawidłowości: niestosowanie przez nauczycieli w ocenianiu bieżącym zapisów WO, niewłaściwe przeprowadzanie egzaminów klasyfikacyjnych, poprawkowych, brak informowania uczniów i rodziców o sposobach sprawdzania osiągnięć edukacyjnych i informowania na początku roku szkolnego o wymaganiach edukacyjnych, brak nadzoru nad egzaminami zewnętrznymi</b></p>														

*Wnioski wynikające ze sprawowanego nadzoru pedagogicznego  
ustalone w wyniku przeprowadzonych kontroli w trybie działań doraźnych  
i innych kontroli wynikających z odrębnych przepisów*

Zgłaszane nieprawidłowości w obszarach funkcjonowania szkół i placówek:	Przedszkole	Szkoła podstawowa	Gimnazjum	Liceum Ogólnokształcące	Technikum	Zasadnicza Szkoła Zawodowa	Szkoła policealna	Liceum dla dorosłych	Szkoła policealna dla dorosłych	PPP	SOSW	POTWIERDZONE	NIEPOTWIERDZONE	RAZEM:
<input type="checkbox"/> realizacja podstaw programowych i ramowych planów nauczania	3	9	4		1	1						13	5	18
<input type="checkbox"/> przestrzeganie przez szkołę niepubliczną przepisów art. 7 ust. 3 ustawy o systemie oświaty		3			1	1		2	12			17	2	19
<input type="checkbox"/> przestrzeganie praw dziecka i praw ucznia		35	8	4						2	1	28	22	50
<input type="checkbox"/> przestrzeganie statutu szkoły lub placówki	15	13	1	2							2	15	18	33
<input type="checkbox"/> zgodność zatrudniania nauczycieli z wymaganymi kwalifikacjami	1	2	2			1						6	0	6
<input type="checkbox"/> inne (niewłaściwa współpraca dyrektora z rodzicami)	6	37	16	4	2	1				1	14	46	35	81
<b>RAZEM:</b>												<b>206</b>	<b>124</b>	<b>326</b>

*Wnioski wynikające ze sprawowanego nadzoru pedagogicznego  
ustalone w wyniku przeprowadzonych kontroli w trybie działań doraźnych  
i innych kontroli wynikających z odrębnych przepisów*

**Zgłoszone nieprawidłowości  
(ogólna liczba - 326)**

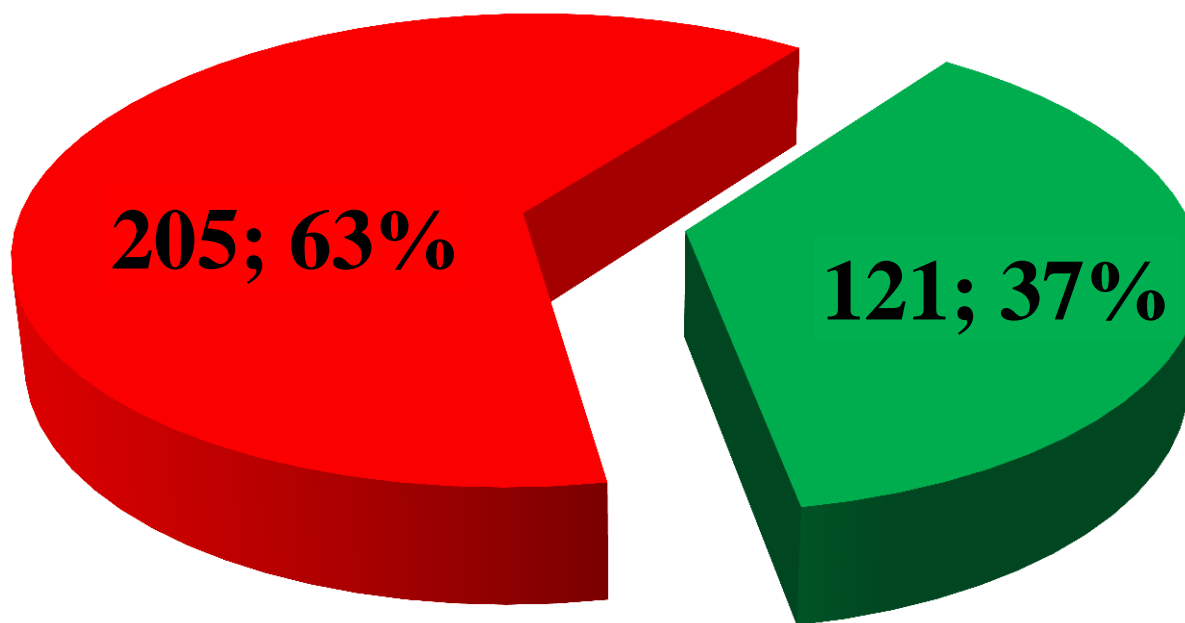

■ Potwierdzone nieprawidłowości

■ Niepotwierdzone nieprawidłowości

**W przypadku 120 kontroli doraźnych wydano 326 zaleceń.  
W przypadku 119 kontroli doraźnych nie wydano zaleceń.**

**Obszary funkcjonowania  
szkół i placówek  
będące przedmiotem kontroli:**

	Przedszkole	Szkola podstawowa	Gimnazjum	Liceum Ogólnokształcące	Technikum	Zasadnicza Szkoła Zawodowa	Szkola policealna	Liceum dla dorosłych	Szkola policealna dla dorosłych	PPP	SOSW	RAZEM
➤ zapewnienie uczniom bezpiecznych i higienicznych warunków nauki, wychowania i opieki	3	30	4		1							38
➤ stosowanie przemocy słownej i/lub fizycznej		1	3									4
➤ <b>przestrzeganie zasad oceniania, klasyfikowania i promowania uczniów oraz prowadzenia egzaminów, a także przestrzeganie przepisów dotyczących obowiązku szkolnego i obowiązku nauki, w szczególności niestosowanie przez nauczycieli w ocenianiu bieżącym zapisów WO</b>		45	27	2	2			1				77
➤ realizacja podstaw programowych i ramowych planów nauczania	3	9	4		1	1						18
➤ przestrzeganie przez szkołę niepubliczną przepisów art. 7 ust. 3 ustawy o systemie oświaty		3			1	1		2	12			19
➤ <b>przestrzeganie praw dziecka i praw ucznia</b>		35	8	4						2	1	50
➤ przestrzeganie statutu szkoły lub placówki	15	13	1	2							2	33
➤ zgodność zatrudniania nauczycieli z wymaganymi kwalifikacjami	1	2	2			1						6
➤ inne, w szczególności dotyczące <b>nieprawidłowego sprawowania nadzoru pedagogicznego przez dyrektora szkoły, niewłaściwa współpraca z rodzicami</b>	6	37	16	4	2	1				1	14	81
<b>Razem:</b>	<b>28</b>	<b>175</b>	<b>65</b>	<b>12</b>	<b>6</b>	<b>5</b>	<b>0</b>	<b>3</b>	<b>12</b>	<b>3</b>	<b>17</b>	<b>326</b>



## *Wnioski wynikające ze sprawowanego nadzoru pedagogicznego ustalone w wyniku przeprowadzonych kontroli w trybie działań doraźnych i innych kontroli wynikających z odrębnych przepisów*

### Zgłaszane nieprawidłowości w obszarach funkcjonowania szkół i placówek

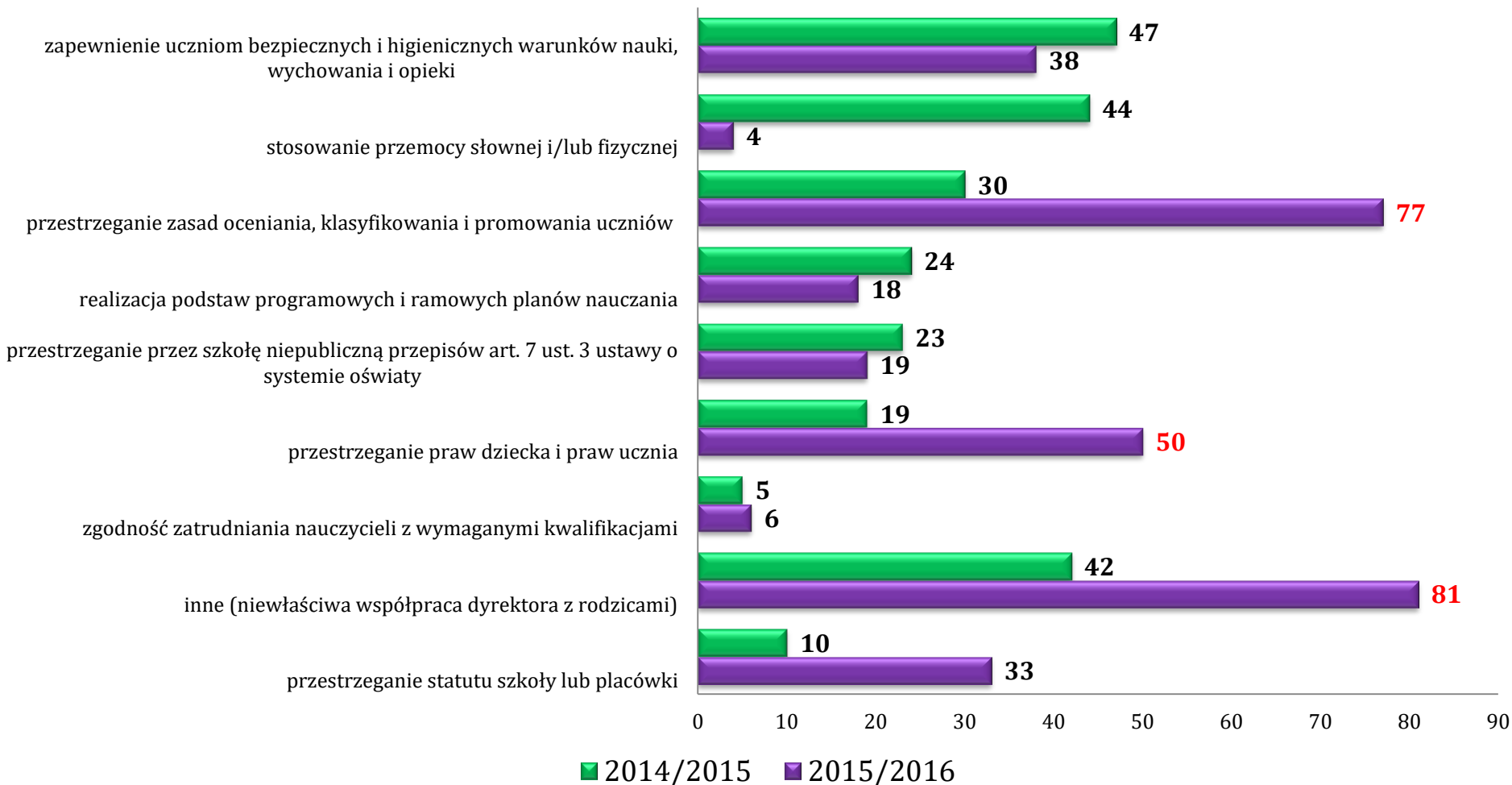



## *Działania doraźne prowadzone, gdy zaistnieje potrzeba podjęcia działań nieprzewidzianych w planie nadzoru pedagogicznego*



### **Uwagi dotyczące wydanych zaleceń:**

- Egzekwowanie od dyrektora szkoły lub placówki udzielenia kary nauczycielowi, gdy rozpatrzona skarga lub zbadana sprawa w piśmie potwierdza zasadność wskazanych zarzutów.
- Dyrektor szkoły lub placówki, **w terminie 30 dni od dnia otrzymania zaleceń**, o którym mowa w ust. 4, a w przypadku wniesienia zastrzeżeń zgodnie z ust. 5 – w terminie 30 dni od dnia otrzymania pisemnego zawiadomienia o nieuwzględnieniu zastrzeżeń, jest zobowiązany powiadomić:
  - a) organ sprawujący nadzór pedagogiczny o sposobie realizacji zaleceń,
  - b) organ prowadzący szkołę lub placówkę o otrzymanych zaleceniach oraz o sposobie ich realizacji.



# Wspomaganie szkół i placówek

2016-08-23

### **Organ sprawujący nadzór pedagogiczny wspomaga szkoły i placówki w szczególności poprzez:**

1. Przygotowywanie i podawanie do publicznej wiadomości na stronie internetowej organu analiz, wyników sprawowanego nadzoru pedagogicznego, w tym wniosków z ewaluacji zewnętrznych i kontroli:
  - opracowywanie analiz okresowych i całościowych w kontekście tematyki kontroli planowych i doraźnych oraz zakresu ewaluacji.
2. Promowanie wykorzystania ewaluacji w procesie doskonalenia jakości działalności dydaktycznej, wychowawczej i opiekuńczej oraz innej działalności statutowej szkoły lub placówki:
  - konferencje regionalne dotyczące ewaluacji organizowane przy współpracy z Ośrodkiem Rozwoju Edukacji,
  - informacje o wynikach ewaluacji na stronie internetowej SEO,
  - dystrybucja do szkół i placówek publikacji książkowych na temat ewaluacji,
  - organizacja wojewódzkiej konferencji pn. „Przedszkole Promujące Zdrowie jako środowisko sprzyjające rozwojowi psychospołecznemu dzieci”,
  - organizacja szkolenia warsztatowego dla dyrektorów i liderów gimnazjów oraz szkół ponadgimnazjalnych województwa lubuskiego w zakresie analizowania wyników egzaminu gimnazjalnego i maturalnego za pomocą jednorocznych i trzyletnich wskaźników Edukacyjnej Wartości Dodanej.





# Monitorowanie szkół i placówek



**W roku szkolnym 2015/2016  
z polecenia Ministra Edukacji Narodowej  
monitorowane były tematy:**

- Realizacja zadań z zakresu doradztwa edukacyjno – zawodowego w gimnazjum i szkole ponadgimnazjalnej.
- Realizacja kształcenia zawodowego praktycznego u pracodawców w zasadniczych szkołach zawodowych, z wyłączeniem przygotowania zawodowego młodocianych.

**Monitorowanie przeprowadzane było w czerwcu 2016r. na platformie nadzoru pedagogicznego Systemu Ewaluacji Oświaty przez Ośrodek Rozwoju Edukacji, na którego to stronie internetowej [www.ore.edu.pl](http://www.ore.edu.pl) będą zaprezentowane wyniki i wnioski.**



# Przerwa



# **Organizacja roku szkolnego 2016/2017**

**(publiczne i niepubliczne przedszkola)**



# **Organizacja nadzoru pedagogicznego w roku szkolnym 2016/2017**



## *Kierunki polityki oświatowej państwa ustalone przez MEN*



Na rok szkolny 2016/2017 Minister Edukacji Narodowej ustalił następujące kierunki polityki oświatowej państwa (pismo: DKO-WNP.4092.58.2016.DB z dnia 7 lipca 2016 r.):

- Upowszechnianie czytelnictwa, rozwijanie kompetencji czytelniczych wśród dzieci i młodzieży.**
- Rozwijanie kompetencji informatycznych dzieci i młodzieży w szkołach i placówkach.**
- Kształtowanie postaw. Wychowanie do wartości.**
- Podniesienie jakości kształcenia zawodowego w szkołach ponadgimnazjalnych poprzez angażowanie pracodawców w proces dostosowania kształcenia zawodowego do potrzeb rynku pracy.**

**Rok szkolny 2016/2017 ogłoszony został przez Ministra Edukacji Narodowej  
Rokiem Wolontariatu**



# **Planowe działania w zakresie nadzoru pedagogicznego**



# **Ewaluacje zewnętrzne całościowe i problemowe**





Liczbę ewaluacji zewnętrznych w rozbiciu na poszczególne typy szkół i placówek oraz zakresy ewaluacji problemowych na rok szkolny 2016/2017 ustalił Minister Edukacji Narodowej (pismo DKO-WNP.4092.58.2016.DB):

### **Rozkład procentowy ewaluacji w roku szkolnym 2016/2017:**

<b>Lp.</b>	<b>Rodzaj ewaluacji</b>	<b>Wskaźnik</b>
1.	Ewaluacje problemowe w zakresie wymagań ustalonych przez Ministra Edukacji Narodowej	<b>60%</b> wszystkich ewaluacji w roku szkolnym
2.	Ewaluacja problemowe w zakresie wymagań ustalonych przez Lubuskiego Kuratora Oświaty na podstawie wniosków z nadzoru pedagogicznego	<b>40%</b> wszystkich ewaluacji w roku szkolnym
<b>Razem</b>		<b>100%</b>

Planowana liczba ewaluacji zewnętrznych podana zostanie  
w **Planie Nadzoru Pedagogicznego Lubuskiego Kuratora Oświaty**  
**na rok szkolny 2016/2017** w terminie do 31 sierpnia 2016r.  
(strona internetowa Kuratorium Oświaty)



### **Ewaluacje problemowe w zakresie wymagań ustalonych przez Ministra Edukacji Narodowej**

**W szkołach podstawowych, gimnazjach, szkołach ponadgimnazjalnych, placówkach kształcenia ustawicznego oraz ośrodkach dokształcania i doskonalenia zawodowego – w zakresie wymagań:**

**Kształtowane są postawy i respektowane normy społeczne**

**Szkoła wspomaga rozwój uczniów, z uwzględnieniem ich indywidualnej sytuacji**



### **Ewaluacje problemowe w zakresie wymagań ustalonych przez Lubuskiego Kuratora Oświaty na podstawie wniosków z nadzoru pedagogicznego**

**W publicznych i niepublicznych szkołach podstawowych, gimnazjach, szkołach ponadgimnazjalnych, placówkach kształcenia ustawicznego oraz ośrodkach dokształcania i doskonalenia zawodowego – w zakresie wymagań:**

**Procesy edukacyjne są zorganizowane w sposób sprzyjający uczeniu się**

**Szkoła lub placówka, organizując procesy edukacyjne, uwzględnia wnioski z analizy wyników sprawdzianu, egzaminu gimnazjalnego, egzaminu maturalnego i egzaminu potwierdzającego kwalifikacje w zawodzie oraz innych badań zewnętrznych i wewnętrznych.**



**Kontrole podejmowane przez Kuratora Oświaty,  
przewidziane w Planie Nadzoru Pedagogicznego,  
przeprowadzane z wykorzystaniem arkuszy  
kontroli zatwierdzonych przez MEN**



Tematy kontroli i ich liczbę w rozbiciu na poszczególne typy szkół i placówek oraz terminy ich realizacji na rok szkolny 2016/2017 ustalił Minister Edukacji Narodowej:

<b>Temat:</b>	<b>Zgodność z przepisami prawa przeprowadzania postępowania rekrutacyjnego do przedszkoli na rok szkolny 2017/2018</b>
<b>Typ szkoły/placówki:</b>	Publiczne: <ul style="list-style-type: none"><li>■ przedszkola,</li><li>■ inne formy wychowania przedszkolnego</li><li>■ oddziały przedszkolne w szkołach podstawowych</li></ul>
<b>Termin realizacji:</b>	maj-czerwiec 2017 r.
<b>Procent podmiotów objętych kontrolą:</b>	10%
<b>Liczba podmiotów objętych kontrolą:</b>	37



**Działania doraźne prowadzone,  
gdy zaistnieje potrzeba podjęcia działań  
nieprzewidzianych  
w Planie Nadzoru Pedagogicznego  
Lubuskiego Kuratora Oświaty**



# **Doraźne działania w zakresie nadzoru pedagogicznego**



## *Działania doraźne prowadzone, gdy zaistnieje potrzeba podjęcia działań nieprzewidzianych w planie nadzoru pedagogicznego*



Kontrole w trybie działań doraźnych są przeprowadzane przez organ sprawujący nadzór pedagogiczny w sytuacji, gdy zaistnieje potrzeba przeprowadzenia w szkole lub placówce działań nieujętych w Planie Nadzoru Pedagogicznego Lubuskiego Kuratora Oświaty.

- Kontrole „doraźne”, których zakres obejmować będzie sprawdzenie spełniania warunków określonych w art. 7 ust. 3 ustawy o systemie oświaty. Kontrole dotyczyć będą szkół podstawowych, gimnazjów i szkół ponadgimnazjalnych, które z dniem rozpoczęcia działalności uzyskały uprawnienia szkoły publicznej.

**Liczba szkół do kontroli – 85**





# Monitorowanie pracy szkół i placówek



**W roku szkolnym 2016/2017  
z polecenia Ministra Edukacji Narodowej  
monitorowanie będzie obejmowało:**

- „Sposób realizacji zadań z zakresu upowszechniania czytelnictwa, rozwijania kompetencji czytelniczych wśród dzieci i młodzieży w szkole podstawowej i gimnazjum”.
- „Liczbę uczniów technikum i zasadniczej szkoły zawodowej realizujących kształcenie dualne w ramach praktycznej nauki zawodu”.
- „Organizację pracy świetlicy w szkołach podstawowych i gimnazjach, w tym specjalnych”.



# Zmiany w przepisach prawa oświatowego



**Zmiany w ustawie  
z dnia 7 września 1991 r.  
o systemie oświaty  
(Dz.U. z 2016r. poz. 1010)**



*Ustawa z dnia 23 czerwca 2016 r. o zmianie ustawy o systemie  
oświaty oraz niektórych innych ustaw  
(Dz.U. z 2016r. poz. 1010)*



**Zmiany obowiązujące od 1 września 2016r.:**

1. Likwidacja sprawdzianu przeprowadzanego w ostatnim roku nauki w szkole podstawowej.
2. Likwidacja godzin „karcianych”.
3. Obowiązek szkolny dla dzieci od 7 roku życia.
4. Roczne przygotowanie przedszkole dla dzieci w wieku 6 lat.
5. Nowe zasady wcześniejszego przyjmowania dziecka do szkoły oraz zasady odraczania obowiązku szkolnego (art. 16).
6. Nowe zadania Kuratora Oświaty, w tym m.in. opiniowanie arkuszy organizacji publicznych szkół i placówek (art. 31).
7. Zwiększenie wpływu Kuratora Oświaty w zakresie dotyczącym wyboru dyrektora szkoły w postępowaniu konkursowym (art. 36a).

**Zmiany obowiązujące od 1 stycznia 2017r.:**

1. Oceny pracy dyrektora szkoły dokonuje organ sprawujący nadzór pedagogiczny w porozumieniu z organem prowadzącym szkołę (art. 6a).



# **Pozostałe zadania Lubuskiego Kuratora Oświaty**



## *Programy rządowe realizowane w roku szkolnym 2016/2017*



- ✓ Rządowy program pomocy dzieciom i uczniom w formie zasiłku losowego na cele edukacyjne, pomocy uczniom w formie wyjazdu terapeutyczno-edukacyjnego oraz pomocy dzieciom i uczniom w formie zajęć opiekuńczych i zajęć terapeutyczno – edukacyjnych
- ✓ Rządowy program pomocy uczniom – „Wyprawka szkolna”
- ✓ Rządowy program na lata 2014 – 2016 „Bezpieczna i przyjazna szkoła”
- ✓ Krajowy Program Przeciwdziałania Przemocy w Rodzinie na lata 2014 – 2020
- ✓ Narodowy Program Rozwoju Czytelnictwa
- ✓ Rządowy program wspomagania w latach 2015 – 2018 organów prowadzących szkoły w zapewnieniu bezpiecznych warunków nauki, wychowania i opieki w szkołach – „Bezpieczna +”



Rodzaj działania – 2016 r.	Kwota w zł.
Wypoczynek letni dla dzieci z rodzin najuboższych finansowany w całości z budżetu państwa	1 445 700,00
Dofinansowanie wypoczynku letniego	373 299,51
Organizacja szkoleń doskonalących dla nauczycieli	247 854,00
Dofinansowanie wychowania przedszkolnego	40 014 960,00
Dotacja celowa na wyposażenie szkół w podręczniki i materiały edukacyjne	5 735 000,00
Bezpieczna i przyjazna szkoła	206 492,00
Bezpieczna+	205 956,69
Stypendia i zasiłki szkolne za okres I – VI 2016 r.	7 493 373,00
Wyprawka szkolna	
Refundacja kosztów kształcenia młodocianych pracowników	





**Oferty lubuskich placówek  
doskonalenia nauczycieli  
na rok szkolny 2016/2017  
w zakresie doskonalenia nauczycieli  
oraz wspomagania szkół i placówek**



**Oferta  
Wojewódzkiego Ośrodka  
Metodycznego  
w Gorzowie Wielkopolskim  
na rok szkolny 2016/2017**



**Oferta**  
**Ośrodka Doskonalenia Nauczycieli**  
**w Zielonej Górze**  
**na rok szkolny 2016/2017**



# Komunikaty



## **Prośba o:**

- ✓ prawidłowe wypełnianie wniosków o nagrody i odznaczenia dla nauczycieli (zachowanie rozsądku w ilości składanych wniosków i przedstawienie rzetelnego, oczywistego uzasadnienia)
- ✓ prawidłowe wypełnianie wniosków o stypendia Prezesa Rady Ministrów i Ministra Edukacji Narodowej
- ✓ uruchomienie w szkołach procedur przyznawania stypendium za wyniki w nauce oraz osiągnięcia sportowe
- ✓ bardzo dokładne wypisywanie danych uczestników konkursów przedmiotowych, ponieważ na tej podstawie wystawiane są zaświadczenia



## **Prośba o:**

- ✓ systematyczne monitorowanie strony internetowej i komunikatora w elektronicznym systemie ankiet Kuratorium Oświaty,
- ✓ terminową realizację zadań, bez konieczności przypominania przez pracowników Kuratorium Oświaty,
- ✓ rzetelną i terminową realizację zadania związanego z dystrybucją podręczników – przekazywanie danych na platformie i potwierdzanie odbioru
- ✓ pobieranie aktualnych wniosków i innych dokumentów niezbędnych do załatwienia sprawy oraz prawidłowe ich wypełnianie,
- ✓ zgłaszanie wycieczek zagranicznych z kilkudniowym wyprzedzeniem (a nie dzień przed wyjazdem),
- ✓ zobowiązanie nauczycieli do rzetelnego i czytelnego wypełniania dokumentacji przebiegu nauczania zgodnie z obowiązującym prawem oraz monitorowanie i kontrolę tej dokumentacji.



## Narodowe Czytanie 2016 – V edycja

### **„Quo vadis” Henryka Sienkiewicza lekturą Narodowego Czytania w 2016r.**

Akcja „Narodowe Czytanie” organizowana jest przez Prezydenta RP od 2012 roku, w którego to imieniu zachęcamy do włączenia się do tegorocznej akcji i zorganizowania w Waszych miastach, szkołach, instytucjach kultury, czy w gronie najbliższych wspólnego czytania wybitnej polskiej powieści „Quo vadis” w dniu **3 września 2016 roku.**

Zachęcamy także do zapoznania się z informacją na temat akcji na stronie internetowej [www.prezydent.pl](http://www.prezydent.pl) oraz wypełnienia znajdującego się tam formularza zgłoszeniowego.





- Oferta edukacyjna Filharmonii Gorzowskiej na rok szkolny 2016/2017**
- Musical „Pinokio”**
- Ogólnopolski program „Filharmonia/ostrożnie, wciąga!!!”**





### **Ważne terminy:**

1. Plan Nadzoru Pedagogicznego Lubuskiego Kuratora Oświaty na rok szkolny 2016/2017 opublikowany zostanie **do dnia 31 sierpnia 2016 r.** na stronie internetowej Kuratorium Oświaty.
2. Dyrektor szkoły lub placówki opracowuje na każdy rok szkolny Plan Nadzoru Pedagogicznego, który przedstawia na zebraniu rady pedagogicznej w terminie **do dnia 15 września** roku szkolnego, którego dotyczy plan.



# Podsumowanie, zakończenie narady



**DZIĘKUJĘ**